

令和8年度5月定例記者会見 次第

日時：5月25日（月）13時30分

会場：糸島市役所 庁議室

【出席者】

〔伊都国記者会〕朝日新聞社、糸島新聞社、西日本新聞社、毎日新聞社、
読売新聞社、NHK福岡放送局、時事通信社

〔糸島市〕市長、副市長、教育長、関係課（下記参照）

1 市長あいさつ

2 案件

①令和8年糸島市議会第2回定例会提出議案について

【市長発表】
総務課

②令和8年度糸島市補正予算の概要について

【市長発表】
財政課

③「いとしま免疫村フェスティバル」の開催について

【市長発表】
健康づくり課
学研都市づくり課

3 懇談・その他

■次回定例記者会見の開催日時（予定）

日時：6月25日（木）13時30分～

場所：糸島市役所 庁議室

令和8年糸島市議会第2回定例会提出議案について

- ☆ 6月1日から開会予定の糸島市議会第2回定例会に付議する議案を、本日送付いたしました。
- ☆ 案件といたしましては、議案第41号「専決処分について（糸島市税条例の一部を改正する条例）」から議案第52号「工事請負契約の締結について（前原南小学校屋内運動場大規模改造工事）」までの12議案のほか、報告6件を提案させていただくこととしております。

※提出議案 12件

◇ 専決処分議案〔2件〕

専決処分について（糸島市税条例の一部を改正する条例）

専決処分について（糸島市国民健康保険税条例の一部を改正する条例）

◇ 条例議案〔3件〕

【一部改正条例3件】

糸島市漁港駐車場条例の一部を改正する条例について

糸島市水道事業及び下水道事業の設置等に関する条例の一部を改正する条例について

糸島市消防団員の定員、任用、分限、懲戒、服務等に関する条例の一部を改正する条例について

◇ その他の議案〔4件〕

財産の取得について

財産の取得について

市道路線の認定について

工事請負契約の締結について（前原南小学校屋内運動場大規模改造工事）

◇ 補正予算〔3件〕

令和8年度糸島市一般会計補正予算（第2号）

令和8年度糸島市介護保険事業特別会計補正予算（第1号）

令和8年度糸島市水道事業会計補正予算（第1号）

※報告 6件

◇ 糸島市土地開発公社の経営状況について

株式会社志摩海洋センターの経営状況について

令和7年度糸島市一般会計継続費繰越計算書の報告について

令和7年度糸島市一般会計繰越明許費繰越計算書の報告について

令和7年度糸島市水道事業会計予算繰越計算書の報告について
令和7年度糸島市下水道事業会計予算繰越計算書の報告について

☆ 議案の内容といたしましては、

●専決処分議案（2件）

【税務課】

議案第41号 専決処分について（糸島市税条例の一部を改正する条例）

※ 地方税法等の一部を改正する法律が令和8年3月31日に公布され、令和8年4月1日の施行となったことに伴い、糸島市税条例について所要の改正を行うことに急を要したため、専決処分を行い、これを報告し、承認を求めるもの。

【国保年金課】

議案第42号 専決処分について（糸島市国民健康保険税条例の一部を改正する条例）

※ 子ども・子育て支援法等の一部を改正する法律が公布され、市（町・村）国民健康保険税条例（例）の一部改正が令和8年3月31日に通知されたこと及び地方税法施行令等の一部を改正する政令が令和8年3月31日に公布され、令和8年4月1日の施行となったことに伴い、糸島市国民健康保険税条例について所要の改正を行うことに急を要したため、専決処分を行い、これを報告し、承認を求めるもの。

●条例議案（3件）

【一部改正（3件）】

【水産林務課】

議案第43号 糸島市漁港駐車場条例の一部を改正する条例について

※ 芥屋（福ノ浦）漁港駐車場を設置するため、条例を改正するもの。

【業務課】

議案第44号 糸島市水道事業及び下水道事業の設置等に関する条例の一部を改正する条例について

※ 地方自治法の一部改正に伴い、条例を改正するもの。

【警防課】

議案第45号 糸島市消防団員の定員、任用、分限、懲戒、服務等に関する条例の一部を改正する条例について

※ 消防団員の定員等を見直すため、条例を改正するもの。

●その他の議案（４件）

【教育総務課】

議案第４６号 財産の取得について

※ 超短焦点型プロジェクター１１０台、ボード型スタンド１００台及び周辺機器等を購入するため、議会の議決を求めるもの。

契約の金額 9, 845万円
契約の相手方 有限会社吉清教材店

【救急課】

議案第４７号 財産の取得について

※ 高規格救急自動車１台を購入するため、議会の議決を求めるもの。

契約の金額 4, 146万4, 274円
契約の相手方 福岡トヨタ自動車株式会社 法人営業部

【建設課】

議案第４８号 市道路線の認定について

※ 市道路線（１７路線）を認定するため、議会の議決を求めるもの。

【教育総務課】

議案第５２号 工事請負契約の締結について（前原南小学校屋内運動場大規模改造工事）

※ 前原南小学校屋内運動場大規模改造工事を施工するため、工事請負契約を締結するに当たり、議会の議決を求めるもの。

契約の金額 3億360万円
契約の相手方 株式会社へいせい

●補正予算（３件）

【財政課】

議案第４９号 令和８年度糸島市一般会計補正予算（第２号）

※ 今回の補正：81億5,146万3千円を追加し、予算総額590億1,286万8千円とする。

【別途財政課作成資料あり】

【介護・高齢者支援課】

議案第５０号 令和８年度糸島市介護保険事業特別会計補正予算（第１号）

※ 今回の補正：134万円を追加し、予算総額93億8,608万7千円とする。

【業務課】

議案第５１号 令和８年度糸島市水道事業会計補正予算（第１号）

※ 今回の補正：収益的支出の既決予定額の補正

●報告（6件）

【商工振興課】

報告第1号 糸島市土地開発公社の経営状況について

※ 本市が出資している団体の経営状況について、地方自治法第243条の3第2項の規定により、議会に提出するもの。

【水産林務課】

報告第2号 株式会社志摩海洋センターの経営状況について

※ 本市が出資している団体の経営状況について、地方自治法第243条の3第2項の規定により、議会に提出するもの。

【財政課】

報告第3号 令和7年度糸島市一般会計繰越費繰越計算書の報告について

※ コミュニティセンター空調設備改修事業ほか4事業を翌年度に繰り越したため、地方自治法施行令第145条第1項の規定により、議会に報告するもの。

(総額 1,123,733,370 円)

・コミュニティセンター空調設備改修事業	5,266,000 円
・怡土小学校校舎大規模改造等事業	11,048,300 円
・可也小学校校舎大規模改造等事業	220,162,840 円
・前原東中学校校舎大規模改造等事業	78,849,230 円
・前原西中学校校舎大規模改造等事業	808,407,000 円

【財政課】

報告第4号 令和7年度糸島市一般会計繰越明許費繰越計算書の報告について

※ 新庁舎整備事業ほか21事業を翌年度に繰り越したため、地方自治法施行令第146条第2項の規定により、議会に報告するもの。

(総額 2,192,928,442 円)

・新庁舎整備事業	49,869,000円
・新庁舎周辺環境整備事業	61,178,000円
・物価高対応応援給付金給付事業	796,827,745円
・姫島高度無線環境整備事業	268,816,000円
・長糸コミュニティセンター大規模改修事業	63,960,000円
・戸籍住民基本台帳管理事業	4,246,000円
・物価高対応子育て応援手当支給事業	33,228,000円
・保育所等給食費支援事業	51,766,000円
・畜産飼料価格高騰対策支援事業	62,900,000円
・プレミアム付臨時商品券事業	289,714,420円
・岐志芥屋3号線整備事業	9,780,000円

・(仮称)鹿家駅停車場線整備事業	2,600,000円
・特定踏切道交通安全対策事業	26,000,000円
・橋梁長寿命化修繕事業	12,800,000円
・宮地岳自然公園トイレ更新事業	10,521,000円
・消防救急デジタル無線設備共同整備事業	114,848,277円
・前原南小学校屋内運動場大規模改造工事	263,310,000円
・東風小学校管理棟空調設備改修事業	8,148,000円
・二丈中学校校舎棟空調設備改修事業	29,136,000円
・道路橋りょう災害復旧事業	10,426,000円
・河川災害復旧事業	20,654,000円
・下水道事業補助金	2,200,000円

【業務課】

報告第5号 令和7年度糸島市水道事業会計予算繰越計算書の報告について

※ 瑞梅寺ダム堰堤改良事業ほか1事業を翌年度に繰り越したため、地方公営企業法第26条第3項の規定により、議会に報告するもの。

・瑞梅寺ダム堰堤改良事業	415,442円
・原水施設更新事業	25,840,000円

【業務課】

報告第6号 令和7年度糸島市下水道事業会計予算繰越計算書の報告について

※ 雨水施設老朽化更新計画策定ほか3事業を翌年度に繰り越したため、地方公営企業法第26条第3項の規定により、議会に報告するもの。

・雨水施設老朽化更新計画策定	4,400,000円
・処理施設ストックマネジメント	195,610,000円
・小金丸污水幹線その2 4築造工事	185,460,000円
・汚泥処理増設基本設計(汚泥濃縮設備、汚泥消化タンク)	14,550,000円

◆問合せ先

総務部 総務課 (担当:久我)

TEL 323-1111 (代表) 内線1210

332-2100 (直通)

令和8年度補正予算(第2号)の概要 (令和8年 第2回定例会)

■一般会計補正予算(第2号)

補正額 81億5,146万3千円の追加

補正後予算総額 590億1,286万8千円

令和8年度当初予算は、2月1日に予定されていた市長選挙を踏まえ、義務的経費や継続事業を中心とした「骨格予算」として編成いたしました。

今回の補正予算は、「第2次糸島市長期総合計画後期基本計画」および市長就任後に策定した「公約実現化プラン」に基づくものです。

「市民真ん中」の理念のもと、施政方針に掲げた「共創への進化」をテーマに、6つの基本目標および行政経営戦略の実行を図り、後期基本計画のスタートダッシュを切るための予算と位置付けています。

本予算では、基金の積替えを含め、65の新規・拡充事業に対し、総額約79億円を計上いたしました。

■補正後のすがた ～過去最大規模の令和7年度当初予算をさらに更新～

令和8年度6月(第2号)補正後の予算規模は、令和7年度当初予算と比較すると76億211万9千円、14.8%の増となっています。

<予算規模>

(単位：千円)

令和8年度			令和7年度	比較 (A-B)
当初予算額 【骨格】	6月(第2号)補正額 【肉付け】	補正後予算額 (A)	当初予算額 (B)	
52,308,283	8,151,463	59,012,868	51,410,749	7,602,119

※補正後予算額(A)は、令和8年度補正予算(第1号)▲1,446,878千円を含みます。

<補正予算の主な事業(款別)>

【一般会計；歳出】

2款 総務費

◆P20～21 庁舎等改修事業費 1,473万9千円

- 健康福祉センターふれあいを大規模改修し、可也コミュニティセンター・いとしま応援プラザを集約・複合化するための設計委託を計上します。(複合施設の供用開始は令和12年度)
- 財源：繰入金 (公共施設管理課)

◆P20～21 その他企画費 3,364万4千円

- 渡船待合所(姫島)トイレの洋式化及び環境整備を行うための渡船周辺施設整備工事を計上します。また、女性活躍推進のためのポータルサイトの構築に係る委託費やニーズ等調査業務委託を計上します。さらに、後期基本計画で掲げる共創チャレンジを推進するため、多様なステークホルダーとともに、取組案について検討及び調査・研究を行うための職員旅費、講師謝礼等を計上します。
- 財源：国庫支出金、繰入金 (コミュニティ推進課、ブランド政策課、企画秘書課等)

◆P20～21 情報システム管理費 974万5千円

- より効率的で質の高い行政サービスを実現する目的で、市の業務に、AIを活用した書類の自動読み取り機能(AI-OCR)や、プログラミング不要で業務アプリを作るツール(ノーコードツール)を導入し、市役所の仕事の一部をデジタル化するための電算システム運用支援委託等を計上します。
- 財源：繰入金 (情報政策課)

◆P22～23 コミュニティセンター大規模改修事業費 1,164万4千円

- 長糸コミュニティセンター大規模改修事業において、外壁劣化等の対応のため、工事請負費等を増額します。
- 財源：市債 (コミュニティ推進課)

◆P22～23 賦課関係費 2,057万円

- 個人住民税の当初賦課業務の一部を民間委託し、安定的かつ持続可能な事務遂行体制を確立するため、個人住民税当初賦課支援業務委託を計上します。 (税務課)

3款 民生費

◆P24～25 待機児童緊急対策事業費 1,475万5千円

- 保育士の確保と受入拡大に向け、新規就業者へ10万円を補助するための保育士就職サポート給付金を計上します。あわせて、保育施設への専門家巡回相談委託を計上することで、発達に課題がある子どもへの対応力を強化し、保育環境の充実を図ります。
- 財源：繰入金 (子ども課)

◆ P24～27 放課後児童クラブ整備事業費 **1,287万6千円**

○放課後児童クラブの設置後20年を経過したエアコンを順次入れ替えるほか、照明器具をLEDへ計画的に切り替えるための工事請負費を計上します。

○財源：国庫支出金、県支出金、繰入金 (子ども課)

◆ P26～27 生活保護各種扶助費 **2億5,652万円**

○平成25～30年度の生活保護基準引き下げをめぐる最高裁判決（令和7年6月）及び国の方針を受け、令和元年以降の基準見直し分を含めた追加給付事業を実施することに伴い、追加給付金を計上します。

(対象および給付内容)

- ・現在受給中の世帯： 600世帯（プッシュ型）
- ・保護廃止済の世帯：1,400世帯（申請型）

プッシュ型は令和8年8月、申請型は令和9年3月までに給付を完了する見込みです。

○財源：国庫支出金 (福祉保護課)

4 款 衛生費

◆ P28～29 ごみ処理施設管理運営費 **176万円**

○災害時の円滑な廃棄物処理のため、仮置場の開設準備を進めます。候補地8箇所の現地調査や、効率的な動線・資材の検討や保管量・処理方法の推計を実施するための災害廃棄物仮置場調査委託を計上します。

○財源：繰入金 (環境施設課)

6 款 農林水産業費

◆ P28～29 担い手育成対策事業費 **5,000万円**

○担い手の確保と耕作放棄地の発生防止のため、小規模・高齢農家を含む販売農家の農機購入や施設整備を支援する農業経営持続化支援事業補助金や、地域農業の維持のため、共同での農機導入等を支援する地域営農継続支援事業補助金を計上します。

○財源：繰入金 (農業振興課)

◆ P28～29 鳥獣被害防止対策事業費 **3,898万3千円**

○地域ぐるみ対策の拡大、防護柵整備の継続支援、箱わな購入などの捕獲体制の強化や、新たにサル被害対策を強化するため、有害鳥獣被害防止総合推進事業補助金を増額します。

(農地政策課)

◆ P28～29 高収益型園芸農業関係費 **8,289万1千円**

○「あまおう」の生産力強化や、園芸作物の暑さ対策に対し、新規事業が拡充されたことに伴い、活力ある高収益型園芸産地育成事業補助金を増額します。

○財源：県支出金 (農業振興課)

◆ P 28～29 普通作振興費 **2,000万円**

○麦の生産性の向上を図り、品質向上、病虫害対策、気候変動などの課題に対し、地域ぐるみで取り組む産地を支援するため、麦類生産技術向上事業補助金を計上します。

○財源：県支出金 (農業振興課)

◆ P 28～29 その他林業振興費 **2,244万9千円**

○民有地の森林資源や林道等のデータを一元化し、可視化を進めるため、林地データの電算システム開発等委託を計上します。また、特用林産基盤整備事業補助金を計上します。

○財源：県支出金、繰入金 (水産林務課)

◆ P 30～31 その他水産振興事業費 **2,121万3千円**

○漁業者の効率化機器の導入を支援する漁業経営持続化支援事業補助金や、共同利用施設(鮮魚運搬船(姫島))の整備を支援する水産業振興対策事業補助金を計上します。

○財源：繰入金 (水産林務課)

7 款 商工費

◆ P 30～33 観光のまちづくり事業費 **3,105万6千円**

○観光満足度の向上と、混雑緩和による市民の快適な生活環境の両立を目指すため、年間を通じた観光客 WEB アンケートで観光動向をデータ化・分析する電算システム開発等委託を計上します。また、香港でのインバウンド集客を目的としたプロモーションを展開するための広告宣伝等委託等を計上します。あわせて、本市における多彩な体験型コンテンツの魅力向上及び情報発信強化のための体験型コンテンツ魅力向上業務委託を計上します。

○財源：国庫支出金、繰入金 (ブランド政策課)

8 款 土木費

◆ P 32～33 市単独道路整備事業費 **508万8千円**

○慢性的な渋滞や事故の懸念がある浦志高等学校線の狭小区間を拡幅するため、市道等新設改良工事等を計上します。

(建設課)

◆ P 32～33 公園緑地管理費 **2,368万2千円**

○安全で快適な公園環境を維持するため、1,000㎡以上の公園52カ所に対する樹木診断委託を計上するとともに、老朽化した公園ベンチを、耐用年数の長い樹脂製へ計画的に更新するための工事請負費等を計上します。

○財源：繰入金、市債 (都市施設課)

◆ P 34～35 公園緑地改修事業費 **3,491万円**

○利用者の利便性の向上を図るとともに、地域の活性化と快適なまちづくりのため、人権センター跡地を整備し、駐車場を拡張する工事請負費を計上します。また、公園の安全・快適な利用に向け、フェンスや手すりの設置、トイレ等の改修を実施するための工事請負費等を計上します。

○財源：国庫支出金、繰入金、市債 (都市施設課)

◆ P 34～35 駅関連施設管理費 **2,112万8千円**

○駅利用者の安全確保のため、加布里駅跨線橋の橋梁点検委託や、筑前前原駅自由通路エスカレーターの内部部品交換に係る工事請負費を計上します。

○財源：繰入金 (都市施設課)

9 款 消防費

◆ P 34～35 消防施設整備事業費 **773万3千円**

○省エネや防災機能強化に向け、消防本部・出張所の照明を LED へ改修するための設計委託等を計上します。

○財源：繰入金、市債 (消防総務課)

◆ P 34～35 地域防災対策費 **503万3千円**

○防災ハンドブックを最新情報に刷新するためのハンドブック作成業務委託を計上します。

○財源：繰入金 (危機管理課)

10 款 教育費

◆ P 38～39 その他文化振興費 **2,948万4千円**

○伊都郷土美術館と伊都文化会館の改修に係る設計監理委託や施設用備品の購入費等を計上するとともに、市民や芸術家をつなぐ連携の仕組みを構築するためのアートの森づくり業務委託等を計上します。

○財源：国庫支出金、繰入金 (文化課)

◆ P 38～39 歴史博物館管理運営費 **1,687万円**

○管理運営の効率化と利用者の利便性向上に向け、志摩歴史資料館の機能と収蔵品を、伊都国歴史博物館へ統合・移管するための施設用備品等を計上します。

○財源：国庫支出金、繰入金 (文化課)

◆ P 40～41 図書館管理運営費 **295万1千円**

○図書館の利便性を拡充し、若い世代の利用を促すとともに、市民の多様な学習活動支援に向け、全館へ Wi-Fi を導入するための管理業務委託等を計上します。

(生涯学習課)

13款 諸支出金

◆P42~43 公共施設等総合管理推進基金積立金 73億685万7千円

○将来の施設整備等に向け、財政調整基金及び一般財源から、公共施設管理推進基金へ積み立てます。

(公共施設管理課)

【一般会計：歳入】

() は、所管課

14款 国庫支出金

◆P12~13 国庫負担金 1億9,239万円

生活扶助等負担金を増額します。

(福祉保護課)

◆P12~15 国庫補助金 9,120万3千円

社会資本整備総合交付金、地域未来交付金（地域未来推進型）、生活困窮者就労準備支援事業費等事業等を増額するとともに、地域脱炭素移行・再エネ推進交付金（重点対策加速化事業）等を減額します。
(公共施設管理課、企画秘書課、福祉保護課、環境政策課等)

15款 県支出金

◆P14~15 県補助金 9,596万7千円

園芸農業等総合対策事業、麦類生産技術向上事業等を増額するとともに、部活動指導員配置事業を減額します。
(農業振興課、学校教育課等)

18款 繰入金

◆P14~17 基金繰入金 77億1,578万7千円

財政調整基金繰入金、ふるさと応援基金繰入金、再生可能エネルギー推進基金繰入金、宿泊税基金繰入金等を増額するとともに、公共施設等総合管理推進基金繰入金を減額します。

(財政課、企画秘書課、環境政策課、ブランド政策課、公共施設管理課等)

21款 市債

◆P16~19 市債 5,130万円

新庁舎整備事業、高齢者いこいの家管理運営事業等を増額します。

(公共施設管理課、介護・高齢者支援課等)

■第2表 債務負担行為補正 P6

追加 7件

■第3表 地方債補正 P7

追加 5件

変更 3件

《特別会計等》

■介護保険事業特別会計補正予算（第1号）

補正額	134万円
補正後予算総額	93億8,608万7千円

■水道事業会計補正予算（第1号）

収益の支出	1,998万7千円
-------	-----------

■補正予算の状況

<歳入の状況>

(単位：千円、%)

款	名	令和8年度			令和7年度		R8-R7	
		6月(第2号) 補正予算額	補正後予算額		当初予算額		増減額	増減率
				構成比		構成比		
1	市税		11,740,388	19.9	11,045,780	21.5	694,608	6.3
2	地方譲与税		377,204	0.6	378,270	0.7	△1,066	△0.3
3	利子割交付金		23,000		6,000		17,000	283.3
4	配当割交付金		95,000	0.2	71,000	0.1	24,000	33.8
5	株式等譲渡所得割交付金		126,000	0.2	126,000	0.2		
6	法人事業税交付金		189,000	0.3	166,000	0.3	23,000	13.9
7	地方消費税交付金		2,622,000	4.5	2,234,000	4.4	388,000	17.4
8	ゴルフ場利用税交付金		89,000	0.2	89,000	0.2		
9	地方特例交付金		235,407	0.4	147,590	0.3	87,817	59.5
10	地方交付税		9,275,000	15.7	8,999,000	17.5	276,000	3.1
11	交通安全対策特別交付金		10,958		11,000		△42	△0.4
12	分担金及び負担金		109,539	0.2	164,186	0.3	△54,647	△33.3
13	使用料及び手数料	4,700	631,444	1.1	635,757	1.2	△4,313	△0.7
14	国庫支出金	283,593	9,509,484	16.1	9,329,671	18.2	179,813	1.9
15	県支出金	95,967	5,465,990	9.3	4,712,004	9.2	753,986	16.0
16	財産収入		347,794	0.6	133,462	0.3	214,332	160.6
17	寄附金		3,136,000	5.3	2,807,800	5.5	328,200	11.7
18	繰入金	7,715,787	12,299,941	20.8	5,664,291	11.0	6,635,650	117.1
19	繰越金		200,000	0.3	200,000	0.4		
20	諸収入	116	428,619	0.7	673,438	1.3	△244,819	△36.4
21	市債	51,300	2,101,100	3.6	3,746,500	7.3	△1,645,400	△43.9
	環境性能割交付金				70,000	0.1	△70,000	△100.0
歳入合計		8,151,463	59,012,868	100.0	51,410,749	100.0	7,602,119	14.8

※表示単位未満を端数処理しているため、構成比の合計が一致しないことがあります。

<歳出の状況:目的別(款別)>

(単位:千円、%)

款	名	令和8年度			令和7年度		R8-R7	
		6月(第2号) 補正予算額	補正後予算額		当初予算額		増減額	増減率
				構成比		構成比		
1	議会費		259,082	0.5	262,608	0.5	△3,526	△1.3
2	総務費	73,924	6,038,178	10.2	6,770,771	13.2	△732,593	△10.8
3	民生費	333,560	22,028,401	37.3	21,126,266	41.1	902,135	4.3
4	衛生費	1,760	4,431,927	7.5	4,155,941	8.1	275,986	6.6
5	労働費		21,771		20,812		959	4.6
6	農林水産業費	241,332	1,989,032	3.4	1,798,560	3.5	190,472	10.6
7	商工費	37,396	305,696	0.5	379,987	0.7	△74,291	△19.6
8	土木費	85,998	1,604,980	2.7	1,932,883	3.8	△327,903	△17.0
9	消防費	12,766	1,836,003	3.1	1,826,533	3.6	9,470	0.5
10	教育費	58,124	5,776,219	9.8	5,942,727	11.6	△166,508	△2.8
11	災害復旧費		35,157	0.1	21,900		13,257	60.5
12	公債費		3,115,341	5.3	3,150,601	6.1	△35,260	△1.1
13	諸支出金	7,306,857	11,501,787	19.5	3,951,721	7.7	7,550,066	191.1
14	予備費	△254	69,294	0.1	69,439	0.1	△145	△0.2
歳出合計		8,151,463	59,012,868	100.0	51,410,749	100.0	7,602,119	14.8

※表示単位未満を端数処理しているため、構成比の合計が一致しないことがあります。

<歳出の状況:性質別>

(単位:千円、%)

性質別区分	令和8年度			令和7年度		R8-R7	
	6月(第2号) 補正予算額	補正後予算額		当初予算額		増減額	増減率
			構成比		構成比		
義務的経費	259,121	24,977,810	42.3	24,025,174	46.7	952,636	4.0
1 人件費	2,601	6,555,050	11.1	6,275,670	12.2	279,380	4.5
2 扶助費	256,520	15,307,419	25.9	14,598,903	28.4	708,516	4.9
3 公債費		3,115,341	5.3	3,150,601	6.1	△35,260	△1.1
投資的経費	177,610	4,820,926	8.2	7,116,681	13.8	△2,295,755	△32.3
4 普通建設事業費	177,610	4,785,769	8.1	7,094,781	13.8	△2,309,012	△32.5
補助	△24,984	867,278	1.5	1,565,036	3.1	△697,758	△44.6
単独	202,594	3,574,197	6.0	5,252,748	10.2	△1,678,551	△32.0
県営・受託		344,294	0.6	276,997	0.5	67,297	24.3
5 災害復旧事業費		35,157	0.1	21,900		13,257	60.5
6 失業対策事業費							
その他の経費	7,714,732	29,214,132	49.5	20,268,894	39.5	8,945,238	44.1
7 物件費	234,717	9,305,245	15.8	8,711,073	17.0	594,172	6.8
8 維持補修費	6,446	234,998	0.4	209,725	0.4	25,273	12.1
9 補助費等	165,626	3,813,200	6.5	3,126,630	6.1	686,570	22.0
10 積立金	7,306,857	10,589,330	17.9	3,079,446	6.0	7,509,884	243.9
11 投資及び出資金・貸付金		467,594	0.8	395,738	0.8	71,856	18.2
12 繰出金	1,340	4,734,471	8.0	4,676,843	9.1	57,628	1.2
13 予備費	△254	69,294	0.1	69,439	0.1	△145	△0.2
歳出合計	8,151,463	59,012,868	100.0	51,410,749	100.0	7,602,119	14.8

※表示単位未満を端数処理しているため、構成比の合計が一致しないことがあります。

<基金の状況:基金繰入の状況>

(単位:千円)

区 分	令和4年度 6月補正後	令和5年度 当初予算	令和6年度 当初予算	令和7年度 当初予算	令和8年度 6月(第2号)補正後
財政調整基金	714,000	1,160,000	1,109,000	2,041,000	7,622,857
公共施設等総合管理推進基金	366,833	1,131,144	267,610	512,248	1,074,704
減債基金	0	0	0	133,354	136,466
その他特定目的基金	1,880,503	2,147,140	2,483,879	2,936,059	3,423,177
合 計	2,961,336	4,438,284	3,860,489	5,622,661	12,257,204

<基金の状況:基金残高の状況>

(単位:千円)

区 分	令和4年度 決算	令和5年度 決算	令和6年度 決算	令和7年度 見込額	令和8年度 見込額
財政調整基金	9,237,611	10,497,410	10,842,217	11,501,411	3,925,678
公共施設等総合管理推進基金	3,243,136	2,255,977	1,993,169	1,406,794	7,647,326
減債基金	464,265	1,136,306	1,206,117	1,145,550	1,014,250
その他特定目的基金	2,529,469	3,424,707	3,896,806	4,278,525	4,077,152
合 計	15,474,481	17,314,400	17,938,309	18,332,280	16,664,406

<市債の状況:市債発行額の状況>

(単位:千円)

区 分	令和4年度 決算	令和5年度 決算	令和6年度 決算	令和7年度 見込額	令和8年度 見込額
市債発行額	4,978,989	5,085,892	2,169,720	3,530,200	3,173,300
うち臨時財政対策債	384,167	173,592	86,220	0	0
うち合併推進債	2,734,300	3,063,900	598,300	251,600	49,200

※令和8年度市債発行額は、令和7年度繰越に係る地方債の借入予定額を含みます。

<市債の状況:市債残高の状況>

(単位:千円)

区 分	令和4年度 決算	令和5年度 決算	令和6年度 決算	令和7年度 見込額	令和8年度 見込額
市債残高	30,991,600	33,085,454	32,285,193	33,375,861	33,690,465
うち臨時財政対策債	13,768,514	12,652,910	11,480,254	10,261,489	9,084,029
うち合併推進債	4,876,787	7,737,725	8,002,035	7,792,663	7,370,844

【初開催】 いとしま免疫村フェスティバル ～免疫のヒミツを知ろう～

「いとしま免疫村」とは、九州大学などと連携して市民の免疫力を整え、健康づくりにつながる活動を行うコミュニティ（関係性）のことです。

この取組は、皆さまに関心を持っていただくことが何よりも大切です。これから具体的に活動を開始するにあたり、盛大にフェスティバルを開催し、認知度の向上を図ります。

初回は、私たちの生活に密接に関わる「食」と「運動」をテーマに、幅広い世代の方々に体験などを通して自身の健康（免疫力）に向き合っていただく時間を提供します。得られた知識を持ち帰って毎日の生活で実践していただくことで、自然と健康になれる生活を送っていただける企画内容です。

- 1 日程 6月20日（土曜日） 時間帯：10時～15時
- 2 会場 伊都文化会館（糸島市前原東2-2-7）
- 3 概要 子どもから高齢者までが楽しめる多世代参加型イベント
- 4 定員 なし（入退場自由）
来場者：目標1,000人
- 5 入場料 無料（販売コーナーは有料）
- 6 主催等 主催：糸島市
協力：九州大学
- 7 内容 免疫力と関連がある「食」と「運動」がテーマ

抽選で景品が当たる
クイズラリーも開催

① 免疫力を整える糸島産農水産物の試食・販売

- ・糸島福吉産 アカモクのスープ試食
- ・糸島芥屋産 ふともずくの試食・販売
- ・発酵食品（みそ、漬物、麴、甘酒）の試食・販売
- ・糸島の新鮮野菜の販売



JA 糸島産直市場 伊都菜彩、糸島市食生活改善推進員、
糸島漁業協同組合 芥屋ふともずく部会、マルセン食品、
福岡県立糸島農業高等学校、福岡県立糸島特別支援学校

② 協賛企業等による免疫関連の製品紹介

・製品の試食・試飲・サンプル提供

機能性表示食品、水分補給飲料、
海藻由来の健康食品やスナック菓子 など

・免疫バリア測定体験 など



唾液で免疫力を数値化
150人分のキットを用意



キリンビバレッジ(株)、大塚製薬(株)、(株)ヴェントゥーノ、
NEC ソリューションイノベーション(株)

③ 多世代で参加できる運動体験

・親子でリズム体操、吹き矢体験

・eスポーツ体験 (太鼓、ボーリング)

子どもから高齢者まで楽しめるプログラムを用意



世代を超えて参加できる
運動体験が充実

ワン・ツウ・スポーツクラブ中央、糸島歯科医師会、
九州大学基幹教育院 岸本 裕歩 准教授

④ 手軽に健康チェック

・血管年齢測定、ベジチェック (野菜摂取量測定)

手のひらをかざすだけで簡単に測定

・野菜量りチャレンジ

1日の野菜摂取量の目安 350g を体験

・フレイルチェック体験

握力測定や5m歩行でフレイル(虚弱)をチェック



九州大学基幹教育院 岸本 裕歩 准教授、
糸島市健康づくり課

⑤ ワークショップ

・苔テラリウム、菌糸プロダクト制作

糸島農業高校の生徒、九州大学の学生による
子どもに大人気の制作体験



福岡県立糸島農業高等学校、
九州大学大学院人間環境学研究院 末光・出水研究室

⑥ ぬかリンピック

・自慢の「ぬか床」の品評会、交流会

ぬか床 千束

自慢の「ぬか床」をお持ちの皆さん、ぬかリンピックに参加しませんか。200年の歴史を持つ「ぬか床」を60年漬け続ける事業所の代表が品評し、優良な「ぬか床」を表彰します。コンテストに参加しない方も歓迎です。発酵がつながる温かな場を楽しみましょう。



市民の発想を
イベントで表現化

・講話 ぬか床の発酵のしくみ

九州大学大学院農学研究院 中山 二郎 教授

「ぬか床」の発酵のしくみをわかりやすく紹介します。どんな菌がどのように活躍して、美味しいぬか漬けを醸し出す「ぬか床」ができるのか、この機会に知ってもらい、優良な「ぬか床」を作製するための知恵をお伝えします。



⑦ 九州大学の先生によるミニ講話（各30分）

専門の分野を越えて
分かりやすく解説

『ヌメ活』で免疫力を高め、健康な生活の維持を目指しましょう！

九州大学大学院農学研究院 広瀬 直人 教授

もずく、なめこ、オクラなどヌメヌメした食材を食習慣に取り入れて免疫力を高める『ヌメ活』について、分かりやすく解説します。



“元気”はどこから生まれるのか？ ～運動と免疫の視点から～

九州大学基幹教育院 岸本 裕歩 准教授

免疫は、病気や感染症から体を守る働きとして知られていますが、単なる医学的な機能としてではなく、「人が元気に生きる力」という視点から捉え直します。運動、睡眠、人とのつながり、笑いなど、日常生活の中にある身近な営みが、なぜ心身の健康や免疫と関係するのかについて、分かりやすくお話しします。



口内フローラと私たちの健康

九州大学大学院歯学研究院 竹下 徹 教授

私たちの口の中はおなかの内と同じようにたくさんの微生物が安定な微生物叢（口内フローラ）を構築して生息しています。最近この口内フローラの状態が歯の病気はもちろん、全身の健康にも関わっていることが分かってきました。最新の知見をお示ししながら、口内フローラの管理の仕方についてお伝えします。



第1回 いとしま免疫村フェスティバル

免疫のヒミツを 知ろう

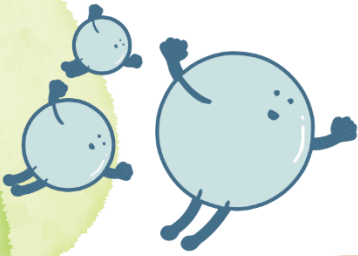

入場
無料



6.20(土)

会場：伊都文化会館

糸島市前原東2-2-7

10:00▶15:00

クイズラリー
開催!

抽選で景品が当たる!

会場を回って
クイズに答えよう!



「見る」「聞く」「測る」「体験する」各ブースを設置

企業ブース

各企業の魅力ある
商品を体験して、
健康に役立つ商品を見
つけよう。



自分の健康を知る測定

今のカラダの状態を知ろう!

- ・血管年齢測定
- ・ベジチェック(野菜摂取レベル測定)
- ・フレイルチェック
- ・免疫バリア測定



糸島産食材の試食・販売

免疫力を整える
農水産物や発酵食品を
味わってみよう!



親子遊び・eスポーツ

適度な運動で、
心身ともに
健康を維持!



講話・セミナー

九州大学の先生による
講話・セミナーを開催



みなさんの「ぬか床」を品評する
ぬかリンピックも開催!

問合せ先

糸島市学研都市づくり課
☎092-332-2079

イベント詳細
事前
申し込みは
こちらから



大ホール

10:00~15:00

企業ブース

キリンビバレッジ(株)

飲料の提供、免疫チェッカーなど

大塚製薬(株)

飲料の試飲、脱水チェックなど

(株)ヴェントウーノ

海藻由来のスナック菓子の試食
海藻クイズ、免疫やサブリの説明など

NECソリューションイノベータ(株)

唾液を使った免疫バリア測定体験



事前申込
60人

当日参加
90人

事前申し込みは
こちらから



写真:菌系プロダクトワークショップ

多目的ルーム

10:30~

事前申込 30人

ぬかリンピック

観覧自由

入選者の「ぬか」は研究の
対象になるかも!

参加者には、後日「ぬか」の
分析結果が送られてくるよ!

自慢のぬか床
大募集!



九州大学ミニ講話!

「免疫」をテーマに各分野の専門家が
分かりやすく説明します

13:00~

農学研究院 広瀬直人 教授

『ヌメ活』で免疫力を高め、
健康な生活を維持しましょう!

13:30~

基幹教育院 岸本裕歩 准教授

“元気”はどこから生まれるのか?
~運動と免疫の視点から~

14:00~

歯学研究院 竹下徹 教授

口内フローラと私たちの健康



大会議室

企業セミナー

各企業の魅力ある取組を知ることが
できます!

10:30~

キリンビバレッジ(株)

免疫セミナー (対象: 幼児向け)

“大切な日に向けた4つのパワー”
を紙芝居でお伝えします

11:15~

大塚製薬(株)

体調管理セミナー (対象: 中学生以上)

12:00~

(株)ヴェントウーノ

糸島市とのブルーカーボンの取組を紹介

和室

11:00~

事前申込
15組

親子で遊ぼう (未就学児)

親子で楽しく体を動かして、
生活リズムと体力づくりをサポート。
笑顔いっぱい時間を
親子で一緒に過ごしませんか?



野菜量りチャレンジ

ベジチェック・血管年齢測定

野菜の量は足りているかな?
自身の体の状態を機器を使って測って
みよう!
1日に必要な野菜 350g の計量にも
チャレンジ!!



レクリエーション吹き矢

口の周りの筋肉を鍛え、飲み込む力を
強化することで誤嚥性肺炎の予防にも◎

eスポーツ

からだを動かして免疫カアップ!
eスポーツ体験 (ボウリング・太鼓)
で楽しく活動しましょう!

フレイルチェック

握力測定や5m歩行でフレイル
(虚弱)をチェックし、今の身体の
状態を知りましょう!

1F・2F ホワイト

10:00~ 完売、定員になり次第終了!

体験 ワークショップ (苔テラリウム・菌系プロダクト制作)

販売 旬の糸島野菜・クッキー・パウンドケーキ・手工芸品など

試食 糸島産ふともずく・アカモクのスープ・

発酵食品(みそ・甘酒等)・加工品(カレー等)



出展 糸島漁業協同組合 芥屋ふともずく部会/糸島市食生活改善推進員/福岡県立糸島農業高等学校
JA 糸島 伊都菜彩/福岡県立糸島特別支援学校/マルセン食品/九州大学大学院末光・出水研究室



視聴覚室

トレーニング室

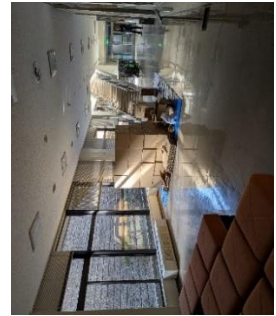
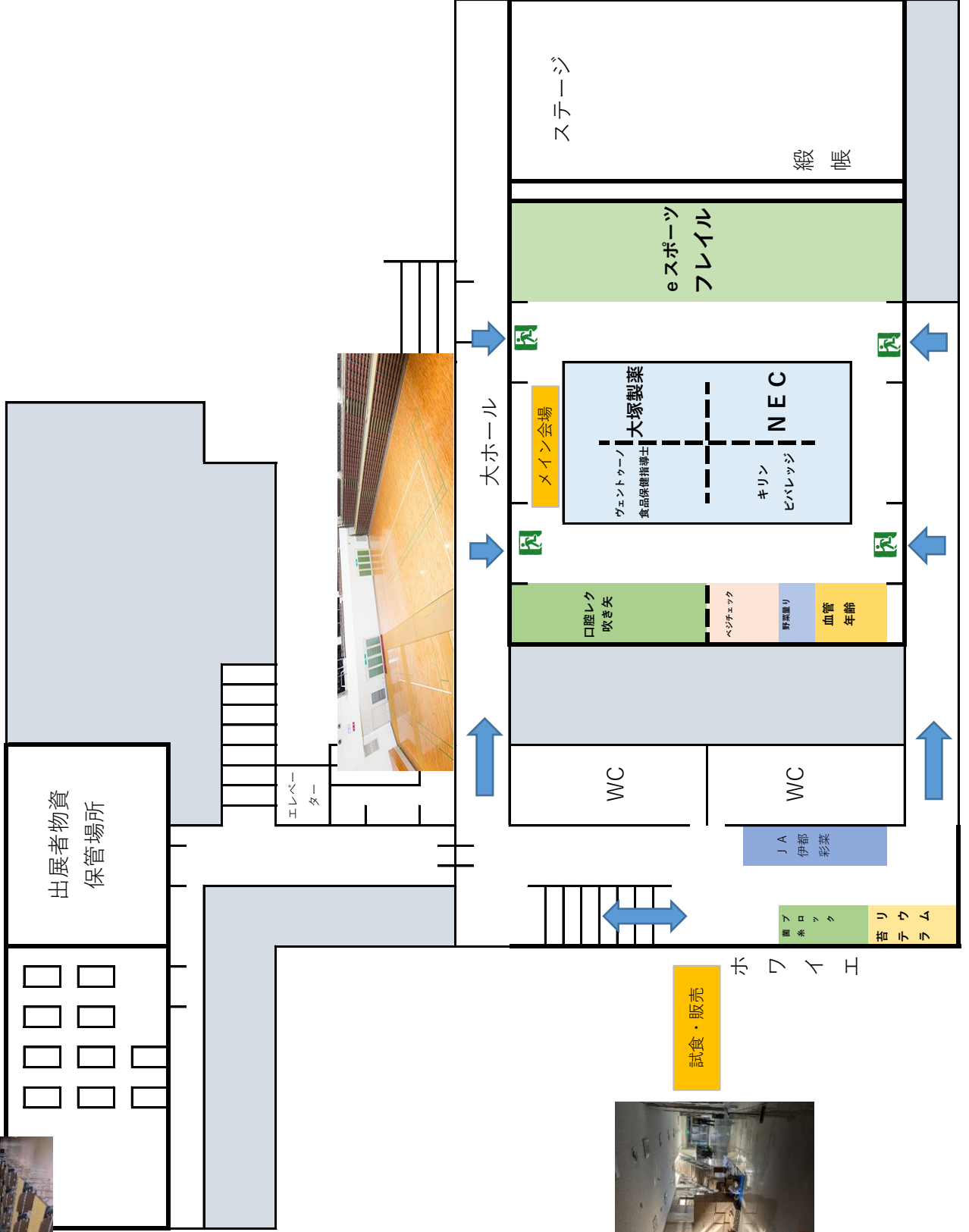

カフェ

伊都文化会館 2階

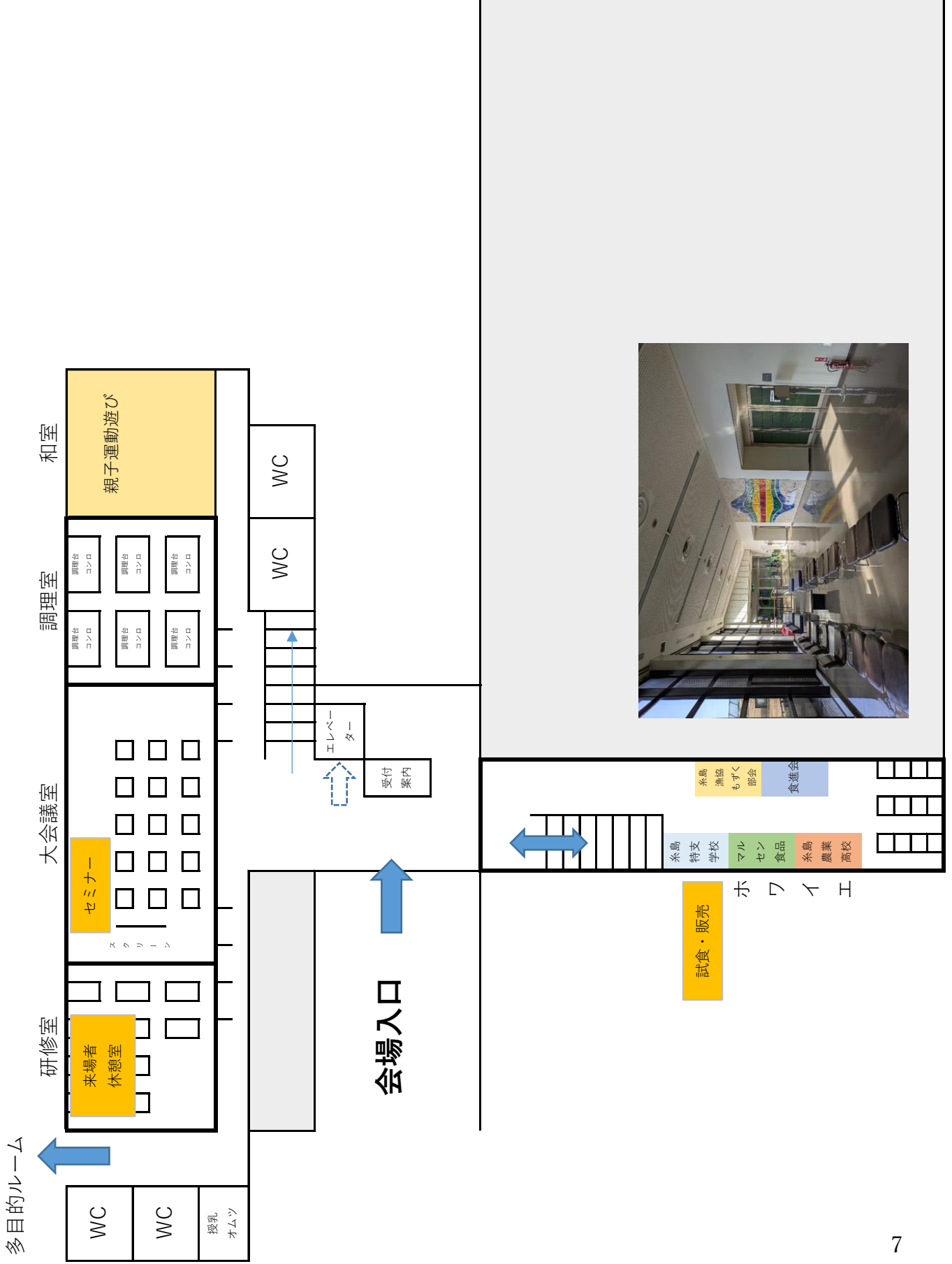

多目的ルーム

10：30～12：00

ぬかリンピック

13：00～15：00

市長挨拶 ⇒ 広瀬教授 ⇒ 岸本准教授 ⇒ 竹下教授 ⇒ 意見交換

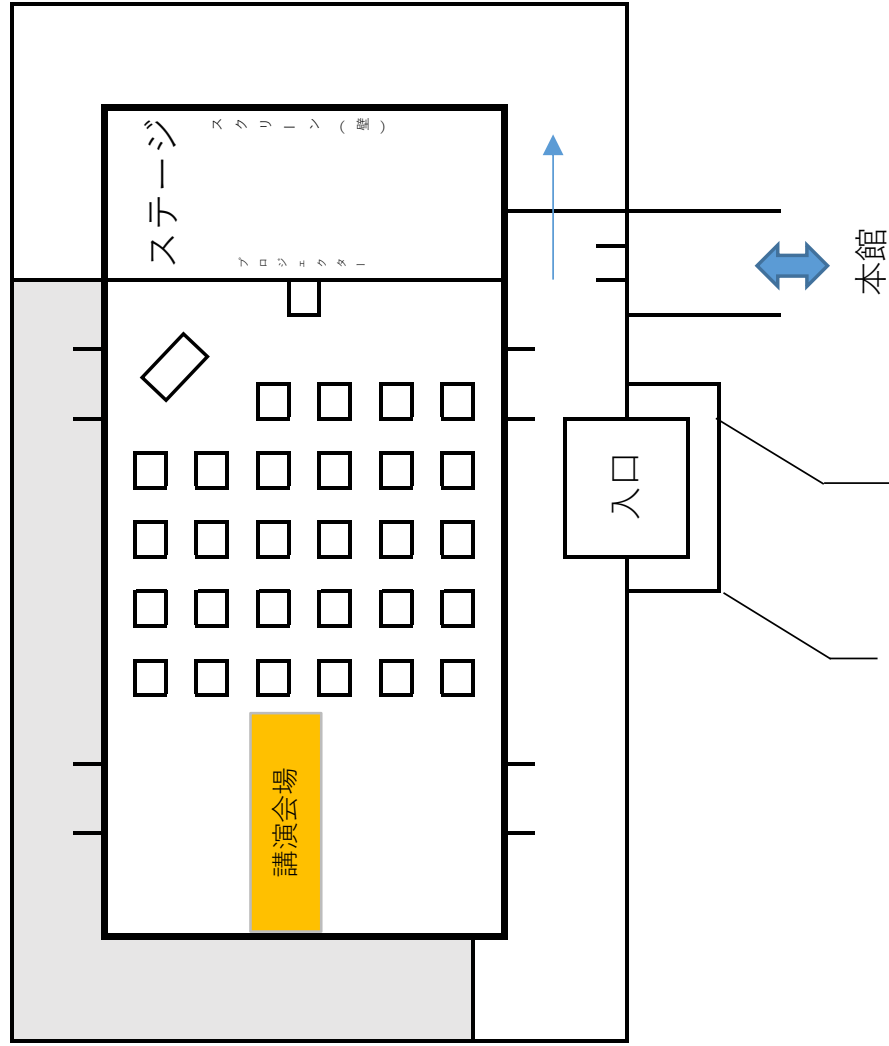

楽屋





出展内容一覧



会場	企業・団体等	出展内容	出展者コメント	イメージ
メイン会場 (大ホール)	キリンビバレッジ(株) 西日本統括本部	<ul style="list-style-type: none"> ・免疫ケア啓発に関する出展 (展示、動画) ・免疫チェッカー ・飲料サンプリング おいしい免疫ケア100ml ムテキッズ100ml	元気な毎日は、免疫ケアから。免疫の働きや日々のケア方法を分かりやすく紹介する啓発ブースを出展します。皆さまの暮らしに役立つヒントを、ぜひ会場で見つけてください。	 <p>本資料限り・転載不可</p>
	株式会社ヴェントゥーノ	<ul style="list-style-type: none"> ・海藻に関するクイズ(免疫と海藻の関係) ・食品保健指導士による免疫やサプリの説明 ・海藻由来の健康食品やスナック菓子類の試食・試飲 	海藻と“免疫の関係”を楽しく学ぶ体験ブース。クイズやゲーム、専門家のミニ講座で、家族みんなの健康習慣を見直すきっかけに。	
	大塚製薬株式会社 九州第一支店	<ul style="list-style-type: none"> ・簡易的な脱水チェック ・水分不足が体調管理および免疫機能に影響する可能性を説明 ・水分補給と免疫機能の関係への興味喚起 ・「体を守る水分補給」をテーマに、ボディメンテドリンクの試飲提供、特徴説明 ・乳酸菌の働き、体調管理における役割の説明 ・日常生活における免疫力維持の情報提供 ・ボディメンテゼリーの情報提供(試飲は無し) 	乳酸菌や生活習慣を通じた免疫ケアのポイントをわかりやすく解説。脱水チェックや試飲体験を交えながら、日常で実践できる体調管理のコツをご紹介します。	No Image
	NECソリューションイノベータ株式会社	<ul style="list-style-type: none"> ・免疫バリア測定体験 (最大150人) ・免疫バリア測定に関するチラシ配付 ・コンセプト動画再生 	体調の変化、気づいた時には遅いかも。カギは粘膜免疫の指標「唾液IgA」。一滴で分析・記録し、体調の変化を事前に察知。 NECソリューションイノベータの先端技術があなたと大切な家族の健康管理を一步先へ導きます。	
	九州大学基幹教育院 岸本准教授	<ul style="list-style-type: none"> ・フレイルチェック体験 ・eスポーツ体験 (太鼓、ボウリング) ・健康相談 	からだを動かして免疫力アップ！フレイル(虚弱)チェックで今の体の状態を知り、eスポーツ体験で楽しく活動しましょう。健康相談も随時対応します。	
	(一社)糸島歯科医師会 口腔管理推進室	<ul style="list-style-type: none"> ・レクリエーション (吹き矢) 	レクリエーション吹き矢は腹式呼吸による全身運動です。口輪筋や表情筋を鍛えることで、若々しい笑顔を取り戻すだけでなく、飲み込む力の改善と強化、免疫力アップすることで誤嚥性肺炎の予防にも繋がります。	No Image
	糸島市 健康づくり課	<ul style="list-style-type: none"> ・血管年齢測定 人差し指で血管年齢の測定 ・ベジチェック 手のひらをセンサーにかざし、皮膚のカロテノイド量から推定野菜摂取量を測定 ・野菜量り 1日の野菜摂取推進目安量350gを体験 	自身の健康状態を知るきっかけとなる健康チェックができるブースです。免疫を整える食事について栄養士の相談を行うこともできます。	





試食・販売 (2階ホワイエ)	糸島漁業協同組合 芥屋ふともずく部会	<ul style="list-style-type: none"> ・糸島芥屋産 ふともずく試食販売 ・糸島芥屋産 ふともずくスープ販売 ・糸島芥屋産 メカブ販売 	一般的に流通するオキナワモズクとは種が異なり、地元ではソウメンノリと呼ばれ昔から親しまれてきた海藻です。粘り成分のフコイダンや、皮膚や粘膜の健康維持を助けるビタミンAを豊富に含む低カロリーな食べ物です。	
	糸島市食生活改善推進員	<ul style="list-style-type: none"> ・糸島福吉産アカモク料理の試食 アカモク料理（スープ） 	“アカモク”には、フコイダンやミネラルなど、健康維持に役立つ成分が豊富です。このアカモクを使ったスープを提供します。免疫の維持をサポートすると注目されるアカモクの力を、おいしく手軽に体験してみませんか。食生活改善推進会が、皆さまの健康づくりをおいしく応援します。	No Image
	福岡県立糸島農業高等学校	<ul style="list-style-type: none"> ・糸島農業高校の生産物、加工品の販売 ・高校生が開発した「伊都おいしカレー」の試食、販売会 ・糸島の特産物「芥屋かぶ」の普及活動（漬物の開発）発表 	糸島農業高校生が生産した農産物・加工品を通して、食と健康、免疫の大切さを発信します。バジルを活用したカレーや芥屋かぶの普及を通し、地域の食文化と心身の健康づくりを応援します。	
	福岡県立糸島特別支援学校	<ul style="list-style-type: none"> ・クッキー、パウンドケーキ ・新鮮野菜販売（品目未定） ・手工芸品の販売 （木製キーホルダー、はまぼうマグネット、糸特ブロックタワー、ミサンガストラップ、メモスタンド等） ・RAPで免疫アップ！口の周りの筋肉を鍛える「糸特活舌体操」のアニメーション動画の展示 ・本校「朝の運動」の取り組みパネル、写真スライド紹介 	動いて元気！口から元気！免疫を育てる取り組みがいっぱい！手作りグルメリや工芸品！本校名物「糸特活舌体操」など本校のワクワクする学びを発信します！	
	マルセン食品	<ul style="list-style-type: none"> ・発酵食品の試食・販売 みそ、漬物、麴、甘酒 （沢庵と高菜は、一年以上漬け込んだ漬物） 	昔ながらの製法の「みそ」と一年以上の熟成で酸味の増した「たくあん」、そして香り高い「高菜」。日本が誇る発酵の知恵を詰め込みました。体を腸から整え、免疫アップを支える伝統の味をご賞味ください。	

試食・販売 (1階ホワイエ)	JA糸島 伊都菜彩	<ul style="list-style-type: none"> ・旬の糸島野菜を販売 ・伊都菜彩オリジナル6次化商品を特別価格にて販売 （野菜） なす、トマト、ピーマン、きゅうり、かぼちゃ、瓜、枝豆、水菜、小松菜、キャベツ、ブロッコリー、ニラ、ねぎ、アスパラガス、赤しそ、人参、ごぼう、オクラ、じゃがいも、たまねぎ、らっきょう、にんにく、しいたけ （果物） 甘夏、びわ、桃、すもも、梅、シークワーサー ※上記の野菜から新鮮なものを厳選してお持ちします。 	糸島の旬野菜をお届けします。	
	九州大学大学院 末光・出水研究室	<ul style="list-style-type: none"> ・菌糸プロダクト展示 ・微生物多様性説明パネル展示 ・菌糸プロダクト制作ワークショップ （定員25人、無料） 	みなさんは「菌糸」をご存じですか？菌糸とはキノコの根に当たる部分で、菌糸で作った建築材料の表面には免疫力向上に関わる微生物がたくさんいます！菌糸を使ったモノづくり体験も開催するのでぜひお越しください！	
	福岡県立糸島農業高等学校	<ul style="list-style-type: none"> ・苔テラリウムづくり体験 （定員50人、無料） 	苔テラリウムで「心の免疫力」を高めませんか？深い緑に触れ、小さな生態系を育てる時間は、日々のストレスを和らげ心身を整えます。農業高校生が提案する「手のひらの森」作りを通じて、世界と繋がる健やかな村づくりを、私たちと一緒に楽しみましょう！	

セミナー・発表 (大会議室)	麒麟ビバレッジ(株) 西日本統括本部	・免疫セミナー (対象: 幼児と保護者)	“大切な日に向けた4つのパワー”を紙芝居でお伝えします。	
	株式会社ヴェントゥーノ	・ブルーカーボンの説明と会社の取り組みの説明		No Image
	大塚製菓株式会社 九州第一支店	・体調管理セミナー(対象: 中学生以上の方) 毎日の健康のための体調管理のコツ (免疫と健康・食事編)	免疫の基本から、日常生活で実践できる体調管理のポイントをわかりやすく解説します。食事や栄養バランス、乳酸菌の働きなど、毎日の健康づくりに役立つ内容をお届けします。	No Image
	福岡県立糸島農業高等学校	・学習成果発表 糸島市芥屋地区で約300年前から代々受け継がれてきた希少な伝統野菜「芥屋かぶ」を使った漬物づくり啓発活動	芥屋かぶを使った糸島農業高校地域イノベーション部オリジナル漬物「けや色ほっぺ」(漬物グランプリ2026準グランプリ) 開発と免疫について発表します。	

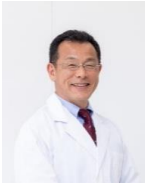
和室	ワン・ツウ・スポーツクラブ 中央	・親子で体操	親子で楽しく体を動かして、生活リズムと体力づくりをサポート。笑顔いっぱいの時間を親子で一緒に過ごしませんか?	No Image
----	---------------------	--------	--	----------

ぬかリンピック (多目的ルーム)	ぬか床 千束	・ぬかリンピック (ぬか床: 先着30件) 見学自由 (自慢のぬか床の品評会) 皆さんの大切な「ぬか床」を品評し、優良な「ぬか床」を表彰します。 (ぬか床の科学分析) 提出いただいた「ぬか床」を九州大学微生物工学研究室で分析して、後日、分析結果をお送りします。	自慢の「ぬか床」をお持ちの皆さん、ぬかリンピックに参加しませんか。審査を務めるのは、約200年受け継がれてきた千束の「ぬか床」を守り続ける、ぬか床販売専門店「千束」店主・下田敏子さん。コンテストに参加しない方も歓迎です。発酵がつながる温かな場を、ぜひ一緒に楽しみましょう。	
	九州大学農学研究院 中山 二郎 教授 	・講話 ぬか床の発酵のしくみ (30分) ぬか床の発酵のしくみをわかりやすく紹介します。どんな菌がどのように活躍して、美味しいぬか漬物を醸し出すぬか床ができるのか、この機会に知ってもらい、優良なぬか床を作製するための知恵としてもらえればと思います。		

(多目的ルーム)	九州大学大学院農学研究院 広瀬 直人 教授 	・講話 『ヌメ活』で免疫力を高め、健康な生活の維持を目指しましょう! (30分) ヌメヌメした食材を食習慣に取り入れて免疫力を高める『ヌメ活』について、分かりやすく解説します。	
	九州大学基幹教育院 岸本 裕歩 准教授 	・講話 “元気”はどこから生まれるのか? ~運動と免疫の視点から~ (30分) 免疫は、病気や感染から体を守る働きとして知られていますが、本講演では「免疫」を単なる医学的な機能としてではなく、「人が元気に生きる力」という視点から捉え直します。運動、睡眠、人とのつながり、笑いなど、日常生活の中にある身近な営みが、なぜ心身の健康や免疫と関係するのかについて、子どもから高齢者まで分かりやすくお話しします。	
	九州大学大学院歯学研究院 竹下 徹 教授 	・講話 口内フローラと私たちの健康 (30分) 私たちの口の中はおなかの内と同じようにたくさんの微生物が安定な微生物叢(口内フローラ)を構築して生息しています。最近この口内フローラの状態が歯の病気はもちろん、全身の健康にも関わっていることがわかってきました。この講演ではこうした最新の知見をお示ししながら、口内フローラの管理の仕方についてお伝えします。	

